朝鮮日報 朝刊
本紙朝夕刊十二面

社說

產業經濟調査會의成果

一

지난 二十日부터 總督府內에 開催되엇든 朝鮮產業經濟調査會는 가듬 二十四日로써 幕을 다첫다. 出席人員 六十八人, 討議日字 五日, 討議項目 農林, 水產, 鑛業, 工業, 商業, 貿易, 交通, 金融, 敎育等等 經濟部門 全般에 亘한것으로서 實로 大正十年 第一回 朝鮮產業調査會가 開催된 以來의 大會合이다. 特히 參加者에 잇서서 日本內地 滿洲 朝鮮의 三地域과 官界, 軍部, 民間等 三方面을 代表하엿든 點은 過去 어느 會合보다도 重大하다 할수잇다. 그러나 吾人은 이미 이會合의 初日 本欄을 通하야 이會合의 重大性을 論하고 아울러 그樹立하라는 經濟制度가 朝鮮人을 壓迫치 말기 無資本한 朝鮮人을 本位로 되어를 要求하엿섯다. 그러면 그後 同會의 成果는 어떠한가.

二

同會는 旣報한바와 가티 委員의 答申案의 可決로 于先 結論을 지엇다. 勿論 이 案을 總督府當局이 採擇하는 與否에 따라 그 結果가 나타날것이지만 同委員의 任命者가 總督府요 委員의 大部分이 總督府關係者인만큼 그答申案은 大槪 採用될것으로 밋지 안홀수 업다. 이미 그 案을 基礎로 當局에서 實現에 對한 實際를 開始한것을 보면 這間의 消息을 알수잇다.

三

同答申案은 第一、二、三、四의 各分科會에서 起草한 그대로인데 그 內容이 長皆하기때문에 一一히 批判하는것을 避하거니와 全體로서 이것을 結論한다면 所謂 國策의 實現을 爲主하야 資源開發, 原料工業建設, 工業原料增產等 生產方面에 傾注하고 生活安定을 目標한 分配問題에 對해서는 매우 輕視한 感이잇다. 例컨대 茂山鐵鑛과 江原道石炭의 開發, 鴨綠江水電發電에 依한 朝鮮電力의 提供, 緬羊, 棉花栽培에의 補償, 鐵道의 急速한 建設及運賃의 減下, 電氣動力價의 減下, 產業金融의 圓滑, 輕工業의 獎勵等等 모다 이것을 意味한다.

四

勿論 自作農의 創定, 未墾地開墾에 依한 土地分配, 中小工業의 振興等 小資本의 保護가 全然 업는것은 아니나 如上의 大規模의 經濟에 比하면 이러한것은 問題가 안된다. 特히 資本逃避를 防止키 爲하야 適用하기로된 重要產業統制法이 一部特定產業에 適用하기로되어 事實上 實施되지 안키로된것과 年來로 調査研究中에 잇든 工場法制定이 今番會議의 反對로 解消되게된것은 一層 더 無資本한 大衆에게 重壓을 加하는것이 아니랴. 生產을 偏重하는 대신 分配問題를 輕視하엿다 안할수 업다.

五

生產이 增加하면 自然 人口의 生活上 安定을 招來한다할 수잇스나 資源、開發、原料工業及 大企業은 大資本家外에 參與할수업고 工業原料栽培에는 人口의 生活上安定을 期할수업고, 그밧게 工業이 發達된다 할지라도 工場法이 업는 條件으로 企業家는 勞働者를 冷酷하게 待遇할 憂慮가잇다. 過去 二十五年間 朝鮮經濟界의 發達이 主로 生產的大企業에 잇섯다하면 今後의 經濟界의 發展도 이範疇를 脫出치 못할것이 아닌가. 當局은 이答申案의 採擇에 잇서 愼重한 態度를 取하기 바란다.

【라바트二十九日發同盟】 西班牙叛軍의 放送에 依하면 蘇聯政府는 不干涉協約을 無視하고 依然 政府軍을 援助한다고 傳하는데 西班牙叛軍의 放送에 依하면 蘇聯將校五十六名은 바르셀로나市에 進出하야 카탈로니아軍 指揮에 參加하엿다고한다 그리고 蘇聯汽船二隻은 바르셀로나前海에 碇泊하야 카탈로니아政府와 連絡하고잇는데 叛軍空軍은 右汽船에 爆擊을加하엿다고傳한다

政府軍、首相激勵로 全線에反擊開始

空軍戰車援護로各要衝奪還

首都近郊에大會戰展開乎

西班牙動亂 遂最高潮에

【마드리드三十日發同盟】 西班牙叛軍은 西南七十哩의 다라베라에 前進하야 根據地를두고 西南北三路로부터 마드리드市包圍陣形을取하고잇는데 이미 先鋒部隊는 마드리드郊外 支다페 飛行場으로부터 十二粁의 地點에 到着하야 首都를 指呼間에 노리고잇다한다. 叛軍으로서는 西北路로부터 植民地軍으로써 首都를 侵入하야 諸官衙放送局等 政府의 心臟部를 一擧에 奪取할作戰으로 보이는데 大體來週中에는 마드리드市를 占據할 豫定이라고하고잇다 他方 西班牙政府는 決然 首都를 防衛할 決意를 굿게한 모양으로 가바레로首相은 二十九日早朝全將兵에 告한다는 다음과가튼 布告를 發表하얏다

따시스트叛軍은 首都에 向하야 進擊하는途中 이미 兵力을消耗하여버렷다 그런데政府軍은 날마다兵力을 增加하고 將兵의團結은 더욱强固의度를 加하엿다 政府軍은 戰車隊와優秀한 空軍部隊를動員하고 近代的兵器를 가지고 叛軍에게 致命的打擊을 與할것이다 貴顯紳士諸君 政府軍은 十月二十九日을 期하고 裝甲列車를動員하야 叛軍에게 反擊을加하고 다시空軍은 機關銃을齊射하야 叛軍을 潰走케하고 戰車隊는 挺身一擧로 叛軍의脆弱性을 찌를터이다 諸君 叛軍의 絶滅은 갓가웟다 勇氣를 鼓舞하라

右布告에感激한 政府軍은 一齊히 『노ー바·사랑』(叛軍逃走)을絶叫하면서 全線에亘하야 反擊을開始하고 着着成果를收得하고 二十九日正午에는 발서 로레혼데, 세베라스코, 로레혼데·라·카르다, 세세라의各要衝을 奪還하고 空軍戰車援護下에 이레스카스方面에 進擊하고잇다 또別動隊는 裝甲自動車에搭乘하야 그리니우크에 向하엿는데 結局叛軍을 擊退하야 마드리드, 아라카스間의 鐵道線路를奪還할것으로보인다

政府空軍의 精銳機數臺는 首都上空에나타나 布告文을 撒布하야 마드리드市民에對하야 一大會戰에參加하도록 要請하엿다 西班牙內亂은 戰火를交한지 三個月만에 드듸여 最高潮에達한觀이잇다 政府軍과 叛軍은 二三日中에 首都近郊에서 大會戰을展開할모양이다

蘇聯의支援으로 叛軍挾擊을企圖

【巴里二十九日發同盟】 마드리드來電에 依하면 西班牙政府軍은 二十九日拂曉 俄然 反擊으로轉하엿는데 背後에 蘇聯政府가支援을 與하고잇는것은 숨길수업는事實이다 西班牙社會黨領袖가 誰言하는바에 依하면 政府軍은 이미 蘇聯製最新式戰車百十臺及 爆擊機及 偵察機多數를바더 바세레及 알리칸레港에 集結하

【마드리드二十九日發同盟】 [illegible]

滿洲國에對하야 不承認政策固執

對西不干涉協約은依然有効

英外相、下院에서說明

【倫敦二十九日發同盟】 英國下院은 數個月의 夏季休暇를 終了하고 二十九日午後에 開會되엿다 이든外相은 國際情勢全般에 檢討를加하야 英國政府의 外交方針을 闡明하고잇는데 西班牙內政不干涉委員會의 經緯를說明하야 日

西班牙에 內亂이 發生한此際 英政府는 西班牙內亂이 全歐洲에 波及됨을 阻止하기爲하야 全力을 傾倒하야 佛國政府와 協力하야 不干涉政策을 提唱한것은 要컨대 以上의方針에基한것이다 不干涉政策結果 西班牙政府가 不利한 立場에 陷한事實은업다 一方 葡萄牙政府가 不干涉協約을 無視한다는 非難이잇스나 何等의證據는업다 不干涉協約은 依然有効하다 그리고締約國도 同委員會에 參加하야 勞動黨이 主張하는바와 如히 同協約은 破棄되지안켓다 不干涉委員會의 最近의會議에 對하야도 決裂할것가튼 如何한危險에 直面한事實이다 따라서 刻下의 情勢에서는 不干涉政策은 唯一最善의 方策이다

이어서 이든外相은 日中兩國의 外交問題에 言及하야日

南中國의 情勢는 今夏以來顯著히 改善되여 西南派와 中央과의 對立은 이미外交的으로 解決되고 北中國의 事態도表面은 거의平穩하되며 更히 密輸取締에 對하야도 解決의 길을 發見할듯 日中兩國間의 諸懸案에 關하야는 現在兩國政府間에 交涉中이나 英國은 右交涉의結果 滿足하게 解決될것을 衷心으로 期待한다

以上 이든英外相의 演說이 終了되자 保守黨의 미첼스氏로부터 滿洲國承認에 關한 政府의所見을 質問하야 이든外相은 依然不承認政策을 固執할 意를 闡明하야 다음과가티 말하엿다

滿洲國은 承認할意向이가라는 質問이엇든바 滿洲國에對한 英國政府의 態度는 一九三三年二月廿四日 聯盟總會의 決議에 支配되여잇슴을 말하야둔다

蒙古代表莫府着 蘇聯側과重要協議

【莫斯科二十九日發同盟】 蒙古人民共和國首相兼外相아모르氏는 新... 二十九日午後外務人民委員部에 리트비노프外務人民委員及스토모니아코프次長을 訪問하야 極東情勢에對하야 意見을 交換하얏다 이어서 蒙古代表는 모로토프人民委員會議長及 우라씨로프氏 同席下에 蒙古國防問題를 爲始하야 蘇蒙關係全般에 關하야 重要協議를 遂하얏다

로카르노體制는 祖國을戰禍에

白파시스트黨首言明

【브랏셀二十九日發同盟】 白耳義파시스트黨의 所謂렉시스트黨의 所屬議員드레이드氏는 二十九日午後 下院에서 外交討論에 際하야 로카르노體制破棄를 主張하야 左와如히 述하엿다

로카르노體制는 ... 祖國을 戰禍에 誘入하는 ... 白耳義政府는 ... 獨立이나 中立을 堅持하지 안흐면 안된다 國防上에 잇서서는 어데까지 自力의 安全保障을 確保할必要가잇다

滿鐵의資金援助에 신지케트團이諒解

【東京電話同盟】 松岡滿鐵總裁는 二十九日麻布滿鐵社宅에 신지케트團代表를 招待하고 午餐을함께하면서 最近滿中事情及 年度以降의 事業計劃及 滿洲에對한 政府當局과의 折衝經過를 報告하고 신지케트團에 對하야 資金援助를 懇請한데對하야 신지케트團도 旣定五個年計劃을 中心으로 原則的諒解를 表하엿다

國際法에依하야 西現政府를援助

蘇行動의自由聲明內容

【莫斯科二十九日發同盟】 蘇聯政府는 二十八日 倫敦에서 열린 不干涉委員會 本會議에서 마이스키代表가 提出한「行動의自由」聲明에 對하야 二十九日에 發表한 內容은 左와如하다

蘇聯政府가 西班牙內亂不干涉共同宣言에 參加한것은 右不干涉協約에 規定한 義務의一切가 當事國全部에 平等하게 賦課되는줄로 思惟하엿기때문이다 따라 假令一國이라도 當事國政府가 協定義務에 違反하면 他의當事國政府가 協定을遵守할 義務로부터 解放될줄로 思惟한다 그런데 周知하는바와如히 協定締結後 西班牙叛將等에 同情하야 諸國政府는莫大한軍用機 戰車 砲門 機關銃 小銃 彈藥 其他軍需品을供給하고잇는것은 움직일수업는事實이다 그리고 委員會의機能은 此를 阻止하지못하엿슴으로 蘇聯聯邦政府는 西班牙內亂에對한 軍需品供給을 阻止할方法이업다고 信한다 그리고 如斯한事情下에서 國際法及國際秩序、國際正義에 依하야 西班牙合法政府를 支持코저하는바이다 諸國도 以上의 方法이 確立되여 不干涉協約이 嚴格히 遵守되여 有效한 統制가 實現되기까지는 協定에違反하야 現下叛軍을 支持하고잇는 諸國政府에 對하야도 不干涉協約에 拘束될 義務는 업다 이것은 蘇聯政府가 十月廿三日의 不干涉委員會에서 行한 一部宣言의 方針이다 不干涉協約締結當事國이 一切의 協定義務를 遵守하고 그가튼 有效한統制가 確立되는그時에서 처음으로 如斯한事態의改善이 可能하다 蘇聯은 右의目的으로 葡萄牙海港管理案을 提出한 同樣의意味로 委員會議長프리마스卿이 葡萄牙海港及國境線의 西班牙海港管理案外에 管理를 提案하얏는데 蘇聯政府는 右의討議에 參加할 用意가 잇다 蘇聯政府는 右의提案에 關하야 討議를 早急히 開始할 것을 要求한다

「콤인테른」의政策은 中國을試驗品視

河北省의特殊化를回復할必要를力說하고

蔣介石氏重要意見發表

【上海三十日發同盟】 蔣介石氏는 中國記者와 長時間에 亘하야 會見을 遂하얏는데 特히 河北省 特殊化를 回復할 必要를 力說하야 大要 如左한 重要意見을 發表하얏다

一、廣東、廣西의 和平統一은 國家의 福利이다

二、日中交涉에 對하야는 國民政府는 終始旣定方針에 基하야 中國側에서도 限度를 守하야 誠意로써 交涉에 努力하다 또 河北省內의 行政權官制를 回復할것 及察哈爾省北部綏遠省東部에서의 被害對策은 中國에잇서서 가장緊張한 問題이다 그리고 外交는 自主의 精神으로써 國家를 擁護함에 잇는데 이方針은 絶對的으로 三者에 依賴하야 或은그束縛을 바들것이아니다

三、歐羅巴의 現狀에對하야는余는 恒常注意를게을리하지안는다

四、甘肅省共產軍討伐은 共產軍의 勢力이 이미 衰해잇슴으로 이것을 剿滅함은 難事가 아니다 目下 一部共產軍이 黃河西部에 逃하얏는데 政府는 更히 徹底的으로 討伐할 方針이다

콤민테른의 指揮를 밧는것은 中國民族의 利益이되지안코그 標榜하는바가 무엇이냐 그目的이 中國을 試驗品視하고僞造品化식히는 것임은 有識者의 다 認定하는바이다 政府는 國家統一에 當하야 國法을 維持하는 範圍에서는 寬大한 政策을 한다 但 國際的思想 或은 武力으로써 中國을 破壞하야 中國民族의獨立性을 破壞하고저 함과如한 者에對하야는 斷乎 此를不許하겟다

五、山西 綏遠 陝西 甘肅 各現地에對하야는 特히注意하고잇는데 張學良 閻錫山氏及各將領의 勞苦에對하야는 大端히 感謝를 드리고십다

六、漢口에서 暗殺된楊永泰氏에 對하야 衷心으로哀悼한다 同氏가 兇彈에犧牲된것은 中國에잇서서 一大打擊이다

七、各方面으로부터 余의誕生五十四年을 祝賀바덧스나 德이 적은余는 참으로 慚愧하는바이다 余는 祝賀를밧기爲하야 特히 南京에歸還하는것이아니다 自己는 敎育問題學界의現狀에關하야 深甚의 注意를不怠하야 恒常指示를주고잇다

米國大統領選擧戰

韓普容

矛盾、疑問이疊在한 共和黨財政政策

增稅안코 豫算均衡이可能할까

解決方法은不表示

共和黨候補 랜든知事가 今日까지 全國에 遊說한 選擧演說의 主要內容을보면 루ー즈벨트의 統制的政策 乃至는 通貨政策에 對하는 意味로서 所謂 아메리카主義를 基調로한 「自由」를 提唱하고잇다. 아메리카니즘이란 米國的이라는 意味로 建國精神에 則한 自由와 機會均等이 그 重要要素가 되여잇다. 랜든氏는 말하기를 『余는 뉴딜을 否認한다. 彼等은 米國의 生產過剩時代乃至企業時代는 終焉하엿다하야 그 對策으로 生產制限、企業縮少等을 强行하고잇스나 余는 全面的으로 此에 反對를 表明한다. 그리고 뉴딜은 進步的政策도 아모것도 아니다. 도로혀 年代紀錄 옛날에 還元하려든 退嬰政策이라 할것이다』 이러케 攻擊하고잇다. 그가말하는 自由란 個人의自由, 信敎의自由, 其他모든自由를 意味하는 것이지마는 特別히 强調하는 點은 State Right 即 州政權의 自由이다. 루ー즈벨트氏는 中央集權主義下에 統制政策을 實施함에 反하야 랜든氏는 地方分權主義下에 自由政策을 提唱한다. 米國의 發展史는 地方分權主義로부터 中央集權主義로 移行하는 變遷史이다. 그리고 地方分權主張을 猛烈히 主張한 사람은 現民主黨의 始祖로 볼수잇는 타ー마스·제퍼슨이오 中央集權主義를 徹底히 主張한 사람은 現共和黨의 始祖로 볼수잇는 알렉산더ー·하밀톤이다. 따라서 最近까지 民主黨은 大體로 地方分權主義를 主張하여 왓고 共和黨은 大體로 中央集權主義를 標傍하고와섯든것이다. 그結果 從來의 民主黨은 保守的現狀維持를 固執하여섯고 從來의 共和黨은 進步的現狀打破에 邁進하게되엿다. 有名한 南北戰爭이 잇게된것도 地方分權主義對 中央集權主義의 對立이엇스며 保守的 現狀維持派對 進步的現狀打破派의 對立이엇다. 그리고 米國을 今日의 富强國으로 만든것은 保守的 民主黨보다도 進步的 共和黨의 惠澤이 만헛슴은 勿論이다. 이러한 過去歷史를가진 民主黨과 共和黨의 現在의 主義主張은 어떠한가? 上述한바에 依하야 讀者는 이미 알고잇슬바와가티 民主、共和兩黨의 主義主張은 從來와는 正反對的立場에 서게되엿다. 即 民主黨 루ー즈벨트氏는 中央集權主義下에 統制政策을 實施함에 反하야 共和黨 랜든氏는 地方分權主義下에 自由政策을 力說한다. 또 民主黨은 모든政策에잇서서 進步的見解를 갓고잇슴에 反하야 共和黨은 모든分野에잇서서 保守的態度를 取하고잇다. 民主、共和兩黨의 主義主張이 이와가티 正反對로 轉換하게된 原因은 勿論 여러가지가 잇겟지마는 그中 가장 重要한者는 從來 共和黨은 그進步的政策에 依하야 米國을 國家的으로 富强하게 만든 功勞로서 政權을잡는 回數가 民主黨보다 훨신더 만헛고 民主黨은 政權獲得의 機會가 共和黨에比하야 훨신적엇든 까닭이다. 어떠한나라, 어떠한政黨을 莫論하고 오랫동안 與黨으로잇스면 進步的政黨도 保守的으로 轉換하게되고 오랫동안 野黨으로잇스면 保守的政黨도 進步的으로 轉換하게되는것은 必要的推勢인 까닭이다.

랜든氏의 唯一의武器는 그가 過去四個年동안 캔사스州知事로잇든사이에 同州의 豫算均衡 即 收支의 밸런스를 마추어 노앗다는것이다. 인풀레泛濫時代에잇서서 唯獨 캔사스州만이 黑字豫算을 갓고잇다는것은 特異한일이어니와 루ー즈벨트政府의 뉴딜政策運轉上 기름(油)이되여잇는 인풀레政策을 攻擊하는데는 『節約의神』으로 알려진 사람을 候補로세우는것이 가장有利할 것은 勿論이다. 그러므로 이번 選擧戰에 잇서 랜든氏가 主張하는 主要點은 健全財政政策에 잇다. 그는 『政府는 國庫財源을 濫費하고잇다. 一弗이라도 無用의 冗費는 省略하야 收支均衡의 健全財政政策에 準據하여야한다』하며 民主黨의 財政政策을 放漫하다고 攻擊한다. 그가말하는 所謂 三大經濟政策은 豫算均衡, 新稅賦課回避及 國民生活安定의 三項目으로 볼수잇는데 現在의 米國財政狀態로서 新稅를 賦課치 안코 豫算均衡을 企圖한다는것은 一大疑問이며 따라서 國民生活安定이라는것도 疑心치안흘수업다. 또 그는 國內產業保護를 爲하야 共和黨의 持論인 高率關稅賦課를 말하는 反面에 戰債回收를 主張하고잇스니 何亦是 易言難行의 矛盾이 모이는同時에 뉴딜政策의 한便기둥(柱)이 되여잇는 AAA를 攻擊하면서 農產物價의 低下에 反對한다는것도 同樣의 矛盾으로밧게 볼수업다.

이와가티 랜든氏의 主張에는 여러가지 矛盾이 伏在하여잇다. 그리고 그는 過去二個月동안의 全國遊說選擧演說에 잇서서도 한번도 이矛盾을 풀수잇는 具體的方法은 提示치안코 單純히 自由니 機會均等이니 健全財政政策이니하는 抽象的文句로서 現政府를 攻擊하엿슬뿐이다. (終)

(寫眞은 去八月二十二日 펜실베니아州 웨스트·미들섹스에서 七萬五千의聽衆을 압페두고 選擧演說의 第一聲을 發하는 랜든知事)

更生水利組合 委員會開催

更生水利組合聯合會委員會는 三十日 午前十時부터 總督府第二會議室에서 開催하고 組合員償還金을 決定할 正租市勢에 對하야 審議決定하엿다

人事·集會

▲金基善氏 二十九日夜桂洞町自宅에서 逝去

夕刊後市況 三十日

◆大阪 短期 氣配◆

大新	七三三〇	(不變)
鐘新	一七九〇〇	(一〇高)
日產	八四五〇	(不變)
東新	一四一三〇	(不變)

◆橫濱 生糸 後引◆ 當限 — 先限 七七三〇〇

◆三品 人絹 後引◆ 當限 — 先限 大一九〇

武田發賣品

秋の胃腸病

胃腸病·諸種慢性病·結核性衰弱

한분이 冷氣에 胃腸을 앓게되엿을때는 極度로食慾不振과 衰弱을 이르키여症狀은 急激히惡化합니다。

冷氣 가더함을따라서 身體의各機能은鈍하야게 머胎히胃腸機能을容易하게 障碍함으로써 食慾은 不振하며榮養攝取를 困難케하야衰弱은極度에에 로고맙니다。

그리하야벌서胃腸이弱한사람 病弱 衰弱한사람은 胃腸을調整하야食慾攝起에힘씀必要가잇습니다

이目的으로된「아페틴錠」을 服用하면極히効果的이며 食慾을振起시키며 消化를도와 榮養의吸收를 旺盛히하는한편 榮養素를補給하야榮養을 充實히하며 抗病力을增强함으로써 秋季의胃腸藥과아울너榮養劑로써 實用되고잇습니다。

食慾不振 · 消化不良 · 常習便秘 · 乳兒綠便 · 脚氣·貧血 · 發育不良 · 榮養障碍

食慾을振起시키며 榮養을充實히 할

アペテン錠

아페틴

50錠(40錢) 200錠(1圓) 500錠(2圓35) 1000錠(4圓50)

發賣元 武田長兵衛商店 大阪市東區道修町 小西新兵衛商店

36—1236

重要線엔國庫補助 五千餘道路網完成

產業開發과交通改善의中樞

各道에서施工할方針

자원(資源)과 산업개발에 필요한 조선교통시설의 보급개선의 중심을 점령하는 도로망보급에 대하여는 산업조사회의 답신에 의하여 내무국에서 벌서부터 조사하고잇든 자료를 정리한결과 아프로개수와 개량을 요할 도로는 약오천칠개소에 그기리 일만삼천킬로메ー틀에나 달하게되엿다 총독부에서는 이것들의 공사에 잇서서는 상당한 국고보조를 해서 각도로하여금 시행시키기로 결정햇는데 각도의 도로망계획전모는 다음과갓다

	個所	米
京畿	二四一	一、四三二、四三五
忠北	一六五	[illegible]
忠南	一九	[illegible]
全北	一五六	[illegible]
全南	三二四	[illegible]
慶北	六六	[illegible]
慶南	二五九	[illegible]
黃海	一二四	[illegible]
平南	[illegible]	[illegible]
平北	四五二	[illegible]
江原	五五一	[illegible]
咸南	七七四	[illegible]
咸北	三六五	[illegible]
計	四、八〇三	[illegible]
道路改修	二一五	[illegible]
道路改良	五五五	[illegible]
橋梁改良	四、八三三	一四、五三一

最後의裁斷내린 李容翊氏百萬圓事件

卅日大審院民事第二部에서 原告의請求를棄却

【東京電話同盟】함남명천군 상가면서천동(明川郡上加面西川洞) 일곱삼번지 리현재(李賢在)씨가 동경제일은행(第一銀行)을 상대로하야 예금백칠만원의 반환청구소송사건은 그동안 대심원에 상고하얏든바 삼십일 민사제이부 전전(前田)재판장으로부터 원고의 청구를기각한다는 판결언도가잇서 이로서 제일은행은 백칠만원이라는 지불을면케되엿다

北朝鮮間島에 郵便物交換開始

十一月一日부터執務

오는십일월일일부터 북조선과 만주국간도(間島)와 우편물교환을 개시하기로 되엿다

북조선지방과 관계가기픈간도지방과의 사이에 발송도착하는 우편물은 종래에는 함북의남양우편국(南陽郵便局)에서 대안의 만주국 도문우편국(圖們局)과통상우편에 한해서만 편리적으로 비공식의 교환을 하여왓는데최근 그쪽방면의 교통이 중요성을띄게되고 우편물수량도 격증하여젓스므로 속히 소포(小包)우편물의 교환개시와 그지방사이의 우편물의속달도모할 필요를느끼고 체신국에서는 진즉부터 체신성(遞信省)과 만주국측과 교섭중이든바 드되어실현되게된것이다

동시에 전기 두우편국에서는 만주국에서 오는우편물의검사도 실시하기로되엿스므로 이뒤로북조선과간도 북만지방에 발송, 도착하는우편물은 모다종래의소요일수에비교하야 대체로 하로내지삼일간 동북만주에는 오일간이나 속달되게되엿다 그래서 그지방우편리용자에게 다대한편익이 잇게되엿다

出家도가지가지

【仁川】저무러가는 가을철을당하매 출가도 가지가지색

▲精神病者의出家=인천부화평정(仁川府花平町)삼백번지 리춘배(李春培)의 장남 근실(根實)(二〇)은 수년전부터 정신에이상을 이르키여 가족의보호를 밧고잇든바 지난이십삼일무단출가한후 이래귀가치안는다하야 지난 삼십일 인천서에 수색원을 제출하엿다

▲妙齡女의出家=부천군문학면구월리(富川郡文鶴面九月里) 최동녀(崔東女)(一七) 인천부 화평정(仁川府花平町)시집으로부터 친정나드리를 간채 도라오지안는다하야 혹 허던자의 유괴에나 빠지지안헛나하야 그남편은 또한 인천서에 수색원을 제출하엿다한다

꾸암島에强震

【꾸암三十日發同盟】삼십일 오전 네시사십분 꾸암도(島)일대에격진(激震)이잇서 오전여덟시반까지도 여진이 끈치지 안엇다 그러나 손해는 별로 가옥들에 약간 잇섯슬뿐이고 인축에는 피해가업다 미증유의 격진에주민은 어쩔줄을 모르고 잇슬뿐이다

聞書者의衣類를 典執하야橫領

시내본목정(本木町) 일백일십 어번지 죽중요길(竹中要吉)의처 산전(山田)히데(三〇)는 동숙하고잇든 자기의 친구등정영웅(藤井英雄)의 의복을 근천여원가량 훔처서 명치정(明治町) 월지(越智)전당포에 잡혀먹은것이 탄로되여 이십구일밤 본정서에 검거되엿다

女子의册褓를 白晝에强奪逃走

卅日初音町路上에서

본정서관내에서 녀자로부터 금품을잇는책보를 강탈한사건이 발생하엿다 삼십일 오후네시 초음정(初音町)이십번지압흐로 백삼십번지 광산질자(光山○子)(一二)가 책보를안허께고 무심히거러가는것을 자전거를탄 사나이가 뒤로부터 빼아서가지고화살가티 달어낫는데 이녀자는이날 오후두시경에 식산은행에서 오십원짜리 소절수를 현금으로밧구어 그책보에 넛튼것이라고한다

勞働해도또해도 살수업는小作人

小作料、肥料갑세졸리다못해 自殺도未遂코逃亡

【金堤】김제군죽산면 죽산리(金堤郡竹山面竹山里)에거주하는 김금동(金今同)(三〇)은 지난 이십구일새벽네시경에 자다가일어나서 나간후 주방에서 이상한소리가들림으로 동침하든 그의안해 리씨가 놀래 나아가보니 놀라웁게도 그남편금동이가 목을매여 금방절명하려함으로 황급히 달려들어목에매인것을 풀러구급하야 방으로 다리고 도라와서 백방으로 위로하엿스나 그는말하기를 농사를 지엿스나소작료는고사하고 비료대금도 못되니 소작료는무엇으로주며농사짓느라고 진빗은 무엇으로 갑흘가 탄식만하고 자지도 아니하더니 한두시간후에 변소에 가겟다고 나아간후 도라오지 아니함으로 차저보앗스나 종적이 묘연함으로 그의 가족급 동내사람들은 다시자살이나 하지아니하엿나하야 송림속과 기타갈만한곳을 다차저보앗스나 형적이 업다는데 김금동(金今同)은 김제읍내(金堤邑內)에잇는 아부농장(阿部農場)의소작인으로 금년에 논 삼두락을 소작하는 사람인데 금년에잇든 모든재해는 하나도 빼지아니하고 당하야 벼농사는 전멸상태임에 불구하고 소작료는 겨우삼백근밧게 갈하지 아니하야 소작료로 비료대금 제하를 청산할도리가 업다고 평소에도 불평을 하면서 죽어버릴가 탄식하며 비관하여 오다가 자살 미수를하엿슴으로 또다시 자살을기도하지아니하엿나하야 그의가족급그동내사람들은 백방으로 수색중이라한다

各署司法主任 警察部서密議

경성시내에서 자조 발생하는 강도사건으로 아직 그범인을 검거치 못하야 영등포서관내 포장에 도 원정(元町)당배장도 서소문정(西小門町)소동강도사건의 네건으로 이십팔일에는 또다시 교남정(橋南町)소고기파는 집에 세사람의 강도가 침입하엿고 삼십일에는 영등포에 강도사건이 발생하야 (이것만은 범인이 곳체포되엿다) 경성은 폭사허강도등 꼬지대를 연출하고잇다

경기도경찰부에서는 삼십일오후 한시이십분부터 시내여섯 경찰서사법주임(司法主任)을경찰부에모희노코 경찰부장의 비장한 훈시가잇슨뒤 여러가지 대책을 신중히협의하야 이미발생한사건의 범인을 하루밥비검거할것은 물론 장차의 사건발생에 만전의방비책을 강구한바잇섯는데그성과는주목되는바이다

古墳속에燦然한 人物像그린壁畵

高句麗時代의貴重品發見

【平壤】천여년동안을 지하에서 잠자고잇든 불후의 세계적대예술의전당 대성산록(大聖山麓)에 흐터져잇는 고구려고분(高句麗古墳)에서 소장(小場)경성박물관속탁등 발굴대원의 손에서 발굴된 고구려도록한 려룡한색채로 웅대하게그려진 벽화(壁畵)중에서 백호(白虎)와 현무(玄武)는 다소선명치 못하다 주작(朱雀)과 청룡(青龍)은 아조선명하여 고구려 시대의 예술의 극치를웅변으로 설명해주고잇다 수일전소장소장은 이고분의 입구에서 인물상(人物像)등을 발견햇든데 벽화가운데에 인물을 그린것은 또한 진귀한일로 이인물상으로 당시의 풍속을알수잇서 이중삼중의 귀중한발견이므로 발굴대는 깃버날뛰고 잇다한다

鐵道局傭人이 酒酊끄테留置場行

시내원정(元町)일정목구십일번지 룡산기관구(龍山機關區)용인 산구광(山口光○)(二〇)이란 자는 자긔동무두사람과 술한잔을마시고 괴은하나토지 원정일정목파출소압을 지나가든 가로수하나를 분지르고 도망하는것을 룡산서원에게 발각체포되여 그냥류치장으로들어갓다

大阪驛에恰似케 平壤驛改築計畫

明年度豫算엔計上?

【平壤】철도국에서는명년도에해륙련락의 완성을 기하고저 마산(馬山)려수(麗水)목포(木浦)의각항구를 개축하는외에 다시부산(釜山)대구(大邱)룡산(龍山)평양(平壤)경성(京城)의 긔설오대역을확충하여 동경 신경 련락의 긴밀화에따라 폭주하는회객을완화하기로되여 이예산은 명년도공사예산에 계상코저 내정을보앗다함은 긔보한바와갓거니와 여기에의하면 평양 이십만부민이 기다리고잇든 대평양역 건설도 더욱 실현성이 농후하게되엿고 오개년계획으로 명년도부터 착공할예정이다

그래서 평양역의 신축착공은 역시오개년계획으로 실시예정인 대동강새철교공사와 병행될터이어서 그대는크다

그런데 설계를드러보면 대판역(大阪驛)을본바어 내용외관을 경성역보다 훨신크게 그리고근대적교통당한건축을 하리라한다

都市繁榮을비웃는 細窮民의增加率

戶稅免稅者가全戶數의殆半

膨脹咸興의裡面相

【咸興】면세액(免稅額)으로본함흥부민의 빈궁상(貧窮相)―함흥부는 금년에드러와서 본궁(本宮)지방에 수개의대공사장이 잇다는 소문을듯고서 각지에서모혀온 로동자(勞働者)들과 린근각군의 흉작으로인하야 살곳을 차저드러온 농촌궁민들로서 호수(戶數)는 갑작이부러 전해의 칠천사백칠십이호를 근이천여호나 초과하야 팔천이백오십이호나되나 이것은 도시가팽창하엿다는 것보다 인구가 격증한것만을 의미하는것이 아니라 정비례로 궁민(窮民)이 격증하엿다는것 외에아모것도아니다 그러저한 증명으로는 함흥부에서 금년도 제이기분에 호별세(戶別稅)를 부과(賦課)한호수는 사천칠백호로서 총호수 팔천이백오십이호의 약이분의 일강밧게는안되며 나머지의삼천오백오십이호는모다 호세(戶稅)까지도 지불할능력이업다고 할수밧게업는 극궁민(窮民)이라고한다

立石里存廢問題

防波堤修築陳情

【高城】지나간팔월과 구월중순의 대풍수재로 인하야 금강권내(金剛圈內)의 하나인 해금강립석리(海金剛立石里)는 부락압 제방이 붕괴되여 삼십사호의 류실가옥과 전괴십사호 반괴칠호를 내이는 그대부분이 해상파도(海上波濤)로 인하여그가티되엿슬뿐만이 아니라 점점파도를따라 부락의 각가히 위기일발에 잇슴으로 그후부락민들은 자력으로 간단한 응급방비를하여왓섯스나 해파(海波)로인하야 제방이 부서지니 노력만 허비할뿐으로 팔십여호의 주민들은 안을 느끼는일이업슴으로 지난이십일일에 리민대회를 개최하고 모든 방법을 강구한다는 이것이 립석리(立石里)의 존폐문제이나 리면의 힘으로는 도저히 할수업는 시설이나마 할수업슴으로 리재민대표 김태식(金泰植) 원무길(元茂吉)김용보(金容輔) 삼씨를 파견하여 강원도당국에 진정코저 이십팔일에출발하엿슴으로 목하의 불안을 느끼고잇는 립석리(立石里) 주민들은 강원도당국의 처분여하를 주시하는동시에 하로밧비 공사를착수하여 팔십여호주민의 안주를 갈망하는중이라한다

鴨綠江의水質은 化學工業用에滿點

【新義州】압록강(鴨綠江)의 수질(水質)이 화학공업용에 적당한가? 적당치못한가?는 몹시 각방면에서 연구중으로 큰주목을 끌고잇는데 이번 신의주에 공장을설치하기로된 종방(鐘紡)회사에서 수면(水面)하 십여척에서 채수를하야 엄밀한 수질시험을한결과 『필푸』제조용으로 만점이라는 호결과를내이엿다 문제는 다만 여름에 이른바 수질이변하지안흘가 주목을끌고잇스나 동사에서는 절대 불변이라는 절지를보게 신의주공장지대화에 중대문제이든 수질문제는이로 완전히 해결되엿는데 이로 압록강수력전기가 개발되는날에는 신의주는 국제도시(國際都市)뿐만아니라 일대공장(一大工場)지대로 발전을 보이리라한다

回漕業者의怠慢으로 商業者間에非難

發送物品의遲延으로

【仁川】인천은 경성의관문인관계로 연안항로의 회조업자가다수이나 거개독점한 항로를점령하고잇는관계로 일반고객에게적지안흔폐해만을보여주고잇다 그중에는 경인간지로부터 발송하는 물품에 대하야는 반다시부두에까지 출하주가 운반하여야밧고 회착되는화물도 배달의 지연으로 적지안흔지장을 일으키고잇다 이와한가지 항로를짐의로 한 일반상업자의 비난만이비등하고 잇다하며 당업자간에는 불일 이에대한대책을 강구키로 되엿다는데 당국자로서도 이에대한 대책을강구할길이 잇다하야 비난이만흔게아니라 발전도상의 인천에대하여도 적지안흔지장이라한다

〃세멘트〃協定으로 小野田操業短縮

【平壤】평양부외승호리(勝湖里) 소야전(小野田)세멘트 회사에서는〃세멘트〃협정에함류하여십이월일일부터 변산이만톤이든 것을 사할(四割)을 감소키로결정하엿다

이것이 실시되는때에는 현재의 팔백명직공은 일이절반가량이나 줄게되여 수입에잇서서도 절반으로감소하게되엿다

팔백명직공은 대부분이 일급(日給)칠팔십전으로 근근 생활을유지해오든터인데 이적은급료에서 절반이감소된다면 생활을 유지할수업고 그렇지안타면 직공의반수는 해고(解雇)하지안흘수업는 현상에비치여 직공들의 동요는 큰바잇스며 방면에 직공은 공포와위협을 느끼고잇다한다

國境地方에嚴寒

惠山鎭은零下十度로急降下

【咸興】함남국경인 혜산진(惠山鎭)에서는 벌서엄한(嚴寒)이 닥처왓다는 소식! 이십칠일아침에는 벌서일천부터 완전히 겨울로변하야 눈이떠붓고잇든바 이십칠일에는 모진바람으로 눈보라를 치기시작하면서 기온이갑작이 나려서 령하십도까지의 혹한을 배우고 잇는데 벌서엄동(嚴冬)의 준비를하엿다

士兵團出沒로 騷然한長白縣下

同胞數千名越江避難

【新乾坡】함경선안 장백현(長白縣)에는 공군과 토병들이 작재하여 동포들에게서 금품과 량식을 략탈하며 거역하면 총살 방화(放火) 략탈등을자행함으로 안저서 죽기보담 살려고할 동하는것이 낫겟다고 피란으로 벌어논 쌀도못먹고 피난하려고 월강한동포가 벌서수천이라하며 남어지이만여동포도 갈바를못한다고하는바 엄동이갓가워오는이때 그들은 국경부근에 차여잇다

平壤"都計"에딸어 三大人道橋架設

舊市街에도一個包含

평양부의 도시계획에 딸어문제의 인도교가설도 이번계획에 명백히위치가 작정되엿는데모다가 삼개소의 예정으로

▲서문통(西門通)에서 직선으로 대동강안에 이르는삼십미돌로 대로(大路)를 연장케한 강상에 삼십미돌이상의로폭을가진인도교를가설할것과

▲평양역전광장(廣場)에서약송정(若松町)을거처대동강안에나오는삼십오미돌의길을 약간동편으로 방향을두고 양각도(羊角島)를 건는 강상에서 삼십삼미돌이상의로폭을 가진인도교를가설할것과

▲또한나는 병긔제조소(兵器製造所)의 우편소 모퉁이쯤에서 숙섬(?)(蓬萊島)동편끗을 걸처서 건는강상에 역시삼십삼미돌이상의로폭을 가진 인도교를 가설하려는것의 세가지인데 이로서 제이인도교의 위치가구시가에되느냐 신시가편에 되느냐 하는문제는 두곳에다 각하되기로 락착을본양이나 그중에서 어느것을 먼저 착수케될것이냐 하는것이 금후주목되는바이다

電車에서大金을紛失

이십구일 오후여섯시로부터오후다섯시사이에 시내수송정(壽松町)일백사십일번지 철도국원 리동기(李東奇)(二〇)가 총독부압흐로부터 한강가는 전차속에서현금 이백오십원을 조난당하엿다고 소관종로서에 알려왓슴으로 그서에서는 방금탐사중이다

鼻(코)の病(의)と(과)其療法

ドクトル 湊謙先生著 (四六判 八十頁美本)

現代醫學의進步는 實로굉장합니다。따라서 從來의難症이라고하든코病도 家庭에서、簡單히治療할수잇는療法이發明되여多大한好評을博得하고잇습니다。그러면如何한方法으로治療하는가? 딱터ー湊謙治先生이多年苦心한結果完成된 코病과其治療法이라고 題目한冊을一讀하면如何한難症의코病이라도이方法하나로解決합니다。

▽코물이나오는분
▽코에서냄새나는분
▽가코맥히는분
▽頭痛頭重인분
▽記憶力判斷力이업는분

等으로코병으로煩悶하는분들께이貴重한冊을無代로드림니다。希望者는朝鮮日報名을記入하야 左記營業所로申込하십시오即時無代進呈합니다

無代進呈

中島所 湊製藥東京營業所 東京市日本橋區吳服橋三ノ七 電話日本橋(二四)七〇〇番 振替東京三〇〇八八番

十月三十一日낫부터三日間大公開
最高鑑賞週間
每日三回晝夜公演
一回正午十二時부터
二回續映
三回七時부터
大衆料金階上十五錢階下十錢均一
松竹蒲田超特作全發聲映畫
名巨匠島津保次郎氏監督
現代劇 私の兄さん
林長二郎氏 田中絹代 主演
『青春讚歌!漫劇!明朗의青春으로부터이러나는사랑의名篇』
베야映畫特作品(無聲映畫)
후란드·오스텐氏監督
古城에피는꽃
이라로스孃
에시ー루펜네이氏主演
메도로社無聲映畫
바스타키ー톤氏主演
"窓으로부터窓으로"
第一劇場
鍾路五丁目 電光一七三五番

十月二十七日부터特別大封切
特別大衆料金週間
皆上(三十錢) 階下(二十錢)
파라마운트特作日本版
하룰도양그氏監督作品!
女民(一名데시코氏편)
가도루르마이켈
조ー지마ー후이
로스코 간스
主演
獨逸후이른介社特作大名畫
監督 후이도릭피후엘氏
酒場の母
마그다노니아孃
한스후에엘君
아코 진氏
主演
益田晴夫 監督
次郎長身代旅
阿部九洲男 主演
藤間林太郎、月島小外子助演
貫鐵町 優美館
電光三九五

朝鮮日報 釜山支局
長電話釜山二八九七番

獨逸ナウマン・ミシン
世界第一
裁縫界의覇王
獨逸나우만裁縫機械
家庭一品
全鮮各地方代理店募集

朝鮮總代理店 愛國商會
平壤府大和町(和信前)
地方係
電話二一五七番
振替京城九三三九九番

自動車를가다 大金을일허

이십구일 오후다섯시반경 광주군중부면창안리(廣州郡中部面倉安里) 최창이바지 거주 하는 김정인(金政仁)(三五)은 발음 상회사원에서 호하고잇는 목마다 가게를 가리고 황금정(黃金町)정류장까지 전차를타고가든사이에 양복 주머니에 너어둔 현금사백사십원을 일허버리엿다고한다 소관 본정서에서는 범인을 찾는중이다

勞賃勝利는 技術工에 鑄造工日給四圓也

製紙工日賃七十錢이 最低位 市內工場賃金의調査

경성부권업과(勸業課)에서는금번칠월부터 구월까지에 부내팔십팔개공장(사용인원 오십인이상)의 조선인과 일본내지인의직공임금을 조사하엿는데 그것을보면 주조공(鑄造工)의 하루일급사원이 최고이고 최저는 제지공(製紙工)의 하로 칠십전이다 일반적으로 조선사람은 헐하고 일본내지인은 비싸다 그직업별로 보면

▲정미공(精米工)으로 조선사람은 일원십오전 일본내지인은 일원삼십오전
▲연초제조공(煙草製造工)으로 조선사람은 일원십이전 일본내지인은 일원칠십전
▲인쇄공(印刷工)으로 조선사람은 일원이십사전 일본내지인은 이원사십일전
▲전긔공(電氣工)으로 조선사람은 일원륙십전 일본내지인은 이원이십전
▲요공(窯工)으로 조선사람은 칠십일전 일본내지인은 일원팔십팔전
▲철공(鐵工)으로 조선사람은 일원륙십전 일본내지인은 이원
▲재지공으로 조선사람은 칠십전 일본내지인은 일원오십이전
▲차량제조공(車輛製造工)으로 조선사람은 일원사십오전 일본내지인은 이원사십팔전
▲제혁공(製革工)으로 조선사람은 일원사십오전 일본내지인은 이원사십삼전
▲양조공(釀造工)으로 조선사람은 일원오전 일본내지인 일원칠십일전
▲고무공으로 조선사람은 팔십구전 일본내지인은 일원칠십삼전
▲재봉공(裁縫工)으로 조선사람은 일원이십팔전 일본내지인은 일원팔십구전
▲제과공(製菓工)으로 조선사람은 칠십칠전 일본내지인은 일원사십전
▲계량기제조업(計量器製造業)으로 조선사람은 일원팔십전 일본내지인은 이원오십전
▲주조업(鑄造業)으로 조선사람은 일원삼십오전 일본내지인은 사원

주조업에 잇서서는 일본내지인은 조선사람보다 약삼배나 비싼 임금이다 이상가임금으로 보면 조선사람은 구십전, 일본내지인은 일원구십전으로 배나 더 비싸다

▲금번사월에 조사한바에 비교하면 조선사람은 일할구분, 일본내지인은 이분구리가 올른 세음이다

仁川에서도 二十餘名檢擧

【인천】 작금경성지방의 강도출몰의빈번과한가지 과민하야진인천서에서는 지난삼십일 오전삼시부터 시내시외를 일제 경계한결과 별반의 소득은보지못하얏스나 용주객에게 대류룡(大流龍)을 나리엿다는데 그중에는 절도와 도박등 이십여명이혐의자가섯기엿다고한다

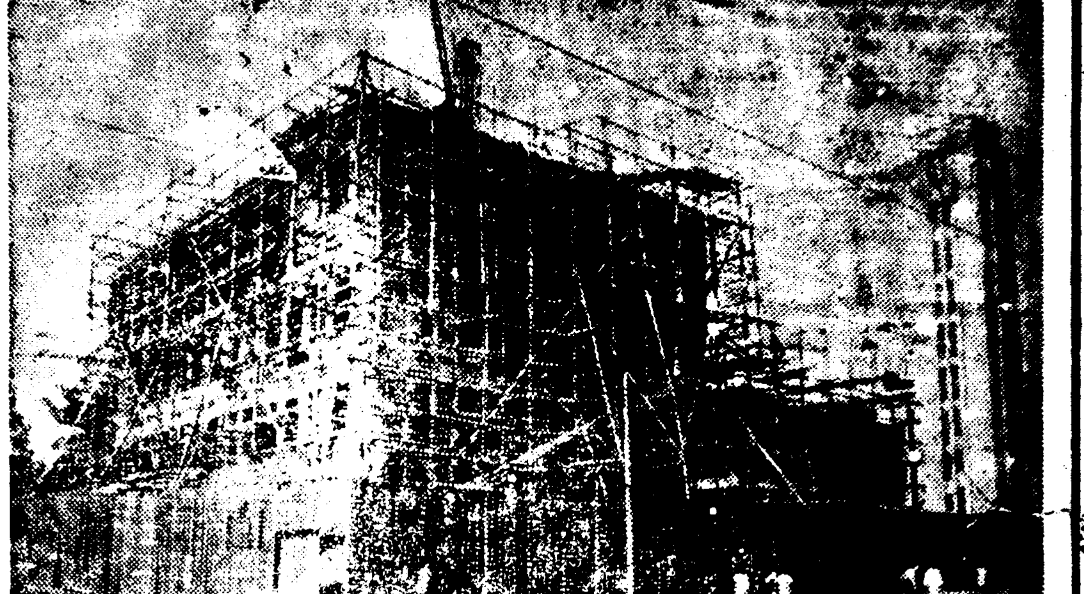

中國人勞働者 大量雇用을警告!

家具店에서十七名을雇用한것이問題 勞働市場의脅威念慮

여러가지 세세한 입국규정(入國規定)을 제정하고 그도래자(渡來者)를 방지하고잇는 중국인로동자의 조선에 드러오는 사람으로동한산긔(勞働閑散期)인 요지음에도 여전히 만히조선으로드러와서 이땅의로동시장을 위협하고 잇서 그사용을제한하고잇는중 삼십일아침 시내본정서 고등계에서는 시내수정(壽町)류택가구점(柳澤家具店)주인을 호출하야다가 현재 그상점에서 고용사리하는중국인로동자 십칠명의 고용에대하야 경고주의식힌 사실이잇다 전긔중국인들은 자긔들의 동무의주선으로 전긔가구점에취직하려고 수입전 조선으로 드러왓다는데 경찰에서는 전긔한바와 가리 고주측의 다소의 리해관계를고려하고 그들을다수히 사용한다면 로동한산긔를마진 이땅의로동시장에대하야 더욱크란 영향을주는것이라고하야 그와가리 경고주의식힌것이라고한다

遞信會館上棟式

來十一月四日에擧行

조선체신 관계각사업 단체로부터 건축하는 체신사업회관(遞信事業會館)은 오는십일월사일에상량식(上樑式)을거행하기로되엿다 작년십일월시일에 부내태평통 일정목경성부민관 이웃에 공사를시작한것으로 「철근콩크리트」로짓는데 사층건물인데 기지평수는 오백사십구평이며 건평수(建坪數)는이백삼십팔평이고 연평수(延坪數)는 천팔백칠십일평이며 건물의 높이는 십미돌이다 지하실에는 란방긔관실(暖房機關室) 소사실(小使室) 일층에는 체신박물관(遞信博物館) 간이보험 건강상담소(簡易保險健康相談所) 이층에는 각 회사무실 삼층에는 대회의실(大會議室) 식당 사층에는 집회실(集會室) 오락실(娛樂室) 도서열람실(圖書閱覽室)등으로 배치되여잇다한다

(사진은공사중의체신회관)

科學館의奉仕

十一月一日부터大割引

십일월 일일부터 일주간동안 발명품 사업을 일반에게 보급식히기위하야 전조선과 및 일본내지까지 일제히 개최키로된 발명주간동안 경성은사과학관(科學館)에서는 교원이 인솔하고오는 초등학교아동에게는 무료로 일반에게는삼전 소인에게는일전식 관람료를 할인하는 동시에 오전중에는 영화회를 열기로되엿다 삼일은 명치절이므로 이날은 휴관한다고한다

穀港穀物出廻

比例年三割에不過

【인천】 누구나 인천을 말하면 곡물을 련상케 되는만큼 전조선에잇서서도 곡항으로서 굴지하는곳이라함은 재삼말할것도업거니와 금년은 대풍기를 정하여야할 추수기를 당하야도 곡물의 출회가전무한형편이다 이에인천상공회의소 조사에 의하면 례년에비하야 약삼할에 불과한형편이라한다 그러나 곡물출회의 격감과한가지 부두로동자의수입 격감되는것은 물론 시내에잇는 일반객주업자뿐아니라 정미업과 일반포목상과 각종상점등도 례년에비하야 매상고가 불황도되지안는 형편이라한다

綜合競技의꼿! 普專對延專籠球戰

上은 優勝한 延專軍、下右는 兩軍의 入場式 下左는 白熱된 競技光景 昨日 鐵路靑年會 後庭코-트에서

蹴球朝鮮의精華! 待望의爭霸戰

俊銳廿一팀의壯嚴한入場式擧行 今日京城球場서開幕

躍進하는 우리蹴球界의 王座를노리는 中等、專門、一般部의 二十一팀이登場하야 燦然한 記錄을나길 朝鮮體育會主催의 第十七回 全朝鮮綜合競技蹴球選手權大會第一日은 今三十一日 午前十一時부터 京城球場에서 南北의兩雄 全州新興學校와 明新學校의 中等部第一回戰으로부터 열리게되엿다 이날은午後二時부터 壯嚴한入場式을擧行할터인데 出場選手는 無漏參列하기를바란다

延專軍勝利

對普專籠球決勝戰에

籠球朝鮮의 第一線을 거려가는 延專과 普專의模範的게임은 마츰내 三十日午後四時三十分부터 鐵路靑年會 後庭코-트에서 열리엇다

올림픽出場選手 廉、張兩君을加하야 陣容을强化한 延專軍의牙城을 뭇질르려는 普專의意氣도 자못놉하이 滿場은 熱狂과興奮으로서 몰드리고 마럿다 競技開始前에 同大會長 尹致昊氏의開會辭가잇서 兩軍의士氣를북도다주엇다 이윽고 戰端이열리니 前半은 十四對十二로普專리드 後半에戰勢逆轉하야十七對十으로結局二十九對二十四로延專軍이 凱歌를올리엇다

延專29 普專24 (審判金振秀、李惠澤兩氏)

【前半】開戰한지 一分二十秒에普專申光浩의완헨드숏으로 先制첫꼴을너흐니 이에延專軍은屈치안코뒤이어 金碩信의골直下숏으로 2…2同點、三分에 洪文吉헬프숏으로 4…2延專리-드하자 崔海龍의 헬프숏 보기조케드리가 4…4同點、戰勢는이와가티初부터緊張度로 緊張味를띄우고잇섯다 四分에普專朴東演의 롱숏 成功하야 6…4로리-드하니 이로부터戰況은자못 普專에게有利하야朴東演의 野投로再次得點하니 8…4普專리-드할제 延專은타임을請하다 十分에金應鎬 單獨드리블숏하야 8…6되엿다가 十三分과十四分에 崔海龍、申光浩의롱숏連다라드러가니 14…6으로普專리-드、이때에延專은六次의投射도모다 的中치못하고 一時苦境에 빠진듯하드니 十八分에 延專洪文吉의 飛躍的活動으로 連次得點하야 14…10으로追及하드니 前半타임은直前에 廉殷鉉의 野投成功으로 14…12의二點差로 前半戰을마치다

【後半】戰開에 延專李容馥의妙投로 14…14同點되니 場內는熱狂또熱狂 勝敗의歸趨를 헤아리기어렵드니 普專崔海龍의 완한드숏으로 16…14普專一時리-드하엿다가 七分頃부터 延專俄然猛威를 發揮하야 文吉、應鎬、容馥의숏으로 十三分까지에 24…16으로延專斷然리-드하니普專起死回生하야 十五分과十六分에 申光浩 李文鎬의 野投成功하나 24…20으로 스코어는 또다시接近하다 十七分에 容馥連二次野投成功으로28…20 延專依然리-드하니 普專悲壯히進擊하야 白兵戰을演하드니普專軍戰運不利하야29…24로 惜敗하엿다 (께임四十分間)

【延專】	前	後	反		【普專】	前	後	反
洪文吉	6	2	0	F	朴東演	6	0	0
李容馥	0	8	0	F	洪淵湯	0	0	0
				F	申光浩	2	4	0
廉殷鉉	2	0	0	C	崔海龍	4	4	2
金應鎬	2	2	2	C				
方元淳	0	0	0	G	辛在鼎	2	0	0
張利瀷	0	0	0	G	金炯鎭	0	0	0
金碩信	2	5	2	G	李文鎬	0	2	2
	12	17	4			14	10	4

柔道聯合練習

來月二日부터開始

朝鮮柔道有段者會 主催의 一般聯合柔道練習會는十一月二日로부터 七日까지(五日間)每日午後四時부터鐵路中央基督敎柔道部道場에서 擧行하기로 되엿는데 一般有志의 參加를 歡迎한다하며 申請은 當日道場에서 接受할터이라고한다

松平伯就任拒絶

【東京電話同盟】 東京올림픽大會를 압두고 伯林遠征軍의內紛其他로 體協首腦部는總辭職으로서 一方局面打開策에狂奔中인데 多年來에잇든會에松平賴壽伯을推薦하야 對文部省과東京市와의關係를好轉시키고저하나 當人인 松平伯은 伯林遠征軍及體協首腦部의 今回行動에對하야서는 不快를가지고잇고 準備委員에參加할것까지도 아직承諾하지안코잇는것으로推察하야보면 體協會長에就任한다는것은 至難한狀態이다 三十日朝松平伯을 訪問한바 다음과가티 말하엿다

『余에게會長이 되달라고 正式으로는 交涉이 업스나 假令交涉이 잇드라도 絶對로承諾할생각은업다 余도 東京올림픽 準備委員會委員에도 나의이름이 잇는 모양이나 그것도아직 承諾하지안핫다 準備委員會의 面影에關하야서는 이곳에서말할수업스나 多年『스포-츠』의 功勞者 山本忠興氏의 이름이 보이지안는것으로라도 생각할 餘地가잇다 또 이번伯林올림픽 大會에 出場한 役員選手의 行動으로 外國에對하야서도 羞恥라고생각한다 그랫다고 말하는데잇서 今김이잇는것은 其態度에는 感心될수업다 東京올림픽大會를 압두고 體協으로서는 이때에 大改革이 必要하다 나로서는 只今에는 絶對로 會長에는 就任할수업다 이것만은 確實히 對答하야둔다』

★今日의運動★

▲蹴球=第十七回全朝鮮綜合競技蹴球大會第一日 午前十一時中學部第一回戰、A明新對新興、B永生對普成◇第二回戰 養正對徽文、B의勝者對二高、對崇新、大東對中央、A의勝者對培材
▲마라손=第十九回A마라손會午前三時 光化門비거리廣場
▲野球=早慶戰은午後一時부터東京神宮球場에서擧行(中繼放送)

仁川

第一回 全仁川少年少女童話大會

▲申請 十一月五日까지
▲場所 永化普校事務室로
▲資格 十才로十六才未滿學生에限함
◇主催 內里主日學校
◇後援 朝鮮日報仁川支局

이가장有效한 藥價療法으로는
呼吸器病은 恒常身體營養의 關係을따라서 侵犯하는것으로 可恐할肺結核의 初期徵候는 食慾·盜汗·發熱·食慾不振·咳嗽等加等입니다
네오톤을 服用하면 ... 抗力을 ... 中樞神經 ... 本劑의效果는 ... 잇습니다
네오톤 直輸入發賣元 株式會社 柳韓洋行 京城·大連·上海
全國有名藥局販賣 文獻及說明書進呈

大景品 SP 眞珠入부라치나반지 小資本大成功
新雜誌「月刊青年時代」創刊紀念 大景品付 자미난 아라내기 (課題)
發行所 青年時代社

新富座 / 團成社 / 桃花劇場 (映畫廣告)

產業

鑛物輸送費의 低減方針을 決定
生產코스트低下를期하고저
鑛山課에서工作進行

産業開發途上에잇는 朝鮮의 鑛業을 更一層助長키 爲하야 殖産局에서는 目下 硏究中이든바 가장 重要한 問題는 그 生産코스트의 合理的低減으로서 이 低下의 障碍가 되어잇는 交通未開發에 依한 制約인것이 明白하게되엿다 鑛山課에서는 이에 對하야 如左한 諸點에 就하야 現在의 不合理의 是正을 計劃할 方針을 決定하고 着着 關係方面과 折衝中이라한다

一、鑛山用道路의 不備 山元까지의 道路의 不備에 依하야 鑛石의 輸送費를 膨脹케하는데 今年度以降에 約 一千二百키로의 金山道路를 選定 施設을 計劃한

一、鐵道運賃의 低減 國、私鐵共히 朝鮮內의 鑛石運賃은 割高임을 免치못하야 合理的低減을 行하여야하겟스니 이點을 鐵道와 折衝할

一、海運運賃의 割高 鑛石運賃에 低하지안으나 由來 海運의 鑛物運輸는 各地共히 最低價로되어잇는데 朝鮮은 顯著히 割高로서 이것을 合理化케할

一、動力料金의 低下策 鑛山電化는 急務이나 送電의 地일으로 料金이 低廉치안코 自家發電의 許可 乃至 合理的低減策을 講究할

以上의 各項에 就하야 鑛山課가 主唱하야 關係方面과 工作을 進行키로되엇다

全北米穀貯藏設備

【全州】今年度부터 施行케된 米穀自治管理法에 依한 米穀統制는 現在狀況으로보아 相當한 數量에 達할 模樣이라는데 全北의 配當은 最高四十萬七千石으로 貯[illegible]

石室賣約四萬袋

朝鮮內石灰窯業의 約定은 三井取扱의 共販品三萬袋과 屬望品一萬袋을 合하야 四萬袋에 達하야 昨年度의 實消費四萬八千袋의 約八割四分強의 賣約成立을 보아 자못好成績을 示하얏다

公州郡內의 煙草不作
耕作者生活困境

【公州】忠南公州郡新上、新下、寺谷三個面의 煙草耕作地 總面積 一百三十七町步의 煙草産出數量은 平年作 一段步에서 三十八貫을 産出하든것이 今年은 水害로 因하야 一段步八貫의 減少로 三十貫에 不過하며 品質도 不良함으로 價格은 前年의 貫當九十二錢에 比하야 三十二錢 低의 六十錢에 不過하다 前記 三個面內 煙草耕作地는 山間僻地로 煙草耕作으로 生活하는 農民 一千八十七戶는 今年은 煙草 收穫減少와 價格低로 그生活은 窮狀을 陳하게되엇다

에 [illegible]
[illegible] 一、九八〇
[illegible] 五、七一七
米 [illegible] 三六一
新[illegible] 四二六

適期施肥가必要
失期는稻熱病의原因
農林局에서指導計畫

朝鮮의 施肥量은 今年에잇서 二億五千萬圓突破라는 巨額에 達하얏는데 이施肥增加의 反面에 잇서서 그施肥方法에는 거이 볼만한 改善이업슴으로 稻熱病의 原因이되다고보고잇는데 農林局의 尾崎技師는 右에 對하야 다음과가티말한다

朝鮮의 施肥方法이 從前부터 適期를 失하야 速肥卽効性의 것을 追肥時期를 失한때에 施用하는 傾向이 업지안헛다 今年은 이 弊害가 가장 端的으로 現出한것으로 朝鮮의 農民을 爲하야서는 참으로 앗가운 일이나 適期施用의 重要한것을 實로 實物敎訓을 與한것이라할것이다

그리고 農林局에서는 明年度以降에 잇서서는 合理的施肥와 함께 適期施肥에 對하야 適切한 指導를 行하기로되엇다

軍馬購買實施

京城府에서는 左記에 依하야 軍馬購買를 實施하기로되엇다

一、希望者는 十一月五日限 申込書를 提出할것
一、購買日은 十一月八日 午前八時 檢査開始
一、集合場所는 東大門外 家畜市場
一、資格 五歲乃至 七歲의 牡馬
一、用役 乘馬、輓馬、馱馬
一、畜主는 馬의 血統書、馬籍謄本、去勢證明書、種馬合格等이잇는것은 持參할것
一、實印을 携帶할것

專門學校程度의 水產講習所設置
釜山又는淸津地方에

總督府에서는 實業敎育擴充計劃을 세우게되엇든바 다시 水産에 關한 優秀한 技術者를 養成할目標下에 專門學校程度의 水産講習所의 設置計劃을 세우고 釜山 又는 淸津의 總督府水産試驗場敷地內 又는 그 隣接地에 設置할豫定인데 入學資格은 中等學校卒業 又는 同等以上의 學力 修業年限三年 生徒數는 百五人(每年三十五人卒業)으로하고 漁撈科 養殖科 製造科의 三科에 分할라이다

咸南鰛漁獲 二百萬樽에到達?
現在七十六萬餘樽

【新邑】今年歲歲로 躍進途上에 잇는 咸南道水産業은 最近의各漁港修築完備에 따라서 外來船의 激增을 收容으로 旣往의 漁業界와 全혀 顯著한 發展을 遂하고 漁獲에 因한 各機關도 大計劃을 進行中인바 實로 漁業咸南의 일홈을 떨치고잇는 現像인데 就中 今年度 鰛漁水揚高는 調査判明한바에 依하면 咸南漁業界 有史以來 처음보는 超記錄的 數字를 示하야 十七日 現在의 水揚高 七十六萬四百二十三樽에 達하는데 最近 新浦方面의 豊漁로보아 鰛群은 南下의 傾向에 잇서 前年의 水揚高 百八十萬樽을 突破하야 或은 二百萬樽에 達하리라하므로 當業者의 前途는 樂觀하게되엇다한다

高地帶開發急務 ⑨

自給肥料의增產

高地帶에서는 從來 全然掠奪農法을 繼續하야 地力의 消耗가 顯著하야 現在대로 推移하면 高地帶의 農業은 將來甚히 憂慮할바가잇서 肥料의 增施는 緊急且根本的問題이다 輓近 自給肥料의 獎勵를하고잇다하나 現在 施用量은 段當 六十九貫의 施用量보다 不過하다 其他 下肥厭肥等의 處理利用에 關하야서도 從來等閑되어 販賣肥料의施用과 相待에이르러서는 殆히 無하야 遺憾이아닌 現況이다 그리고 本地帶의 地帶民家에 農家하면 爲先自給肥料의 增産作業을 第一着手하고 極力 이를 獎勵하고 販賣肥料에 잇서서는 當面 使用作物에 限하야 使用케하고 漸次一般的으로 普及시킬것이다

(가) 堆肥는 耕地段當 百八十貫을 目標로하고 그 增産을 圖할것
(나) 牛豚舍의 改良을圖하야 廐肥의 增産을 期할것
(다) 肥料舍의 設置를 圖하야 下肥의 完全한利用을圖할것
(라) 厭舍의 設置를 圖하야 厭肥의 貯藏利用을 圖할것
(마) 綠肥의 栽培에 對하야서는 確實한 栽培綠肥를 發見할수없음으로 爲先 極力 野生綠肥採取利用을 圖하는 同時에 一方 栽培綠肥의 硏究를 할것

副業獎勵와 生產物의 共同販賣及共同購入

(가) 副業獎勵及生産物의加工 高地帶에 잇서서는 冬期間이 長하고 農家에 閑暇가 길 뿐만아니라 農閑期가 잇슴으로 本地帶에 適合한 副業을 確立하야 餘剩勞力의 充分한 利用消化를 圖함은 高地帶開發上 重大한 意義를 有하는 것이다 又 本地帶는 交通不便하야 生産品을 搬出함은 運賃其他의 諸經費가 만허 經濟上 甚히 不利함으로 極力 加工搬出을 圖치안으면 안된다 그리고 副業의 選定에 當하야서는 其本質과 本地帶의 特殊事情에 鑑하야

(가) 原料가 豊富하고 取得이 容易할것
(나) 生産技術의 習得이 容易하고 民度에 適合할것
(다) 生産資本과 設備等의 多額을 要치안코 資本의 回收가 迅速確實한것
(라) 製品의 販路가 廣고도 確實한것

等을 바래어 困難하고 不確實한 것을 選擇할것이 아니라 이 見地에서 本地帶에 恰適하다고 認하는것을 例記하면

(A) 採取副業=山菜、藥草、樹實、柑橘
(B) 加工副業=松木、藁、萩及杞柳細工、木器製造、馬鈴薯澱粉製造、麻布製造、羊毛加工、搾油

等이 잇서 그 保護獎勵를 加함에 잇서서는 甚히 有望할으로 左에 依하야 그 助成開發의 方途를 講하야 本地帶副業의 確立을 圖치안흐면 안될것이다

(A) 相當히 多量으로 生産할수잇는것은 團體의 設立을 圖하야 共同的 措置를 取케할것
(B) 生産用器具의 普及을 圖할것
(C) 共同作業場、貯藏庫、集荷場의 設置를 圖할것
(D) 傳習會를 開催할것
(E) 生産品의 共同販賣를 斡旋할것
(F) 生産資金의 融通을 圖할것
(G) 原料의 保護造成에 努力할것
(H) 指導及 檢査機關의 充實을 期할것

(나) 生産品의 共同販賣와 各種物品의 共同購入 高地帶는 從來 交通이 不便한 關係上 商品의 便宜에 不過할뿐아니라 高利商의 橫行 高金利의 貸借等으로 生活必需品의 物價가 顯著히 高騰하고잇슴에 反하야 生産品은 中間商人때문에 利益의 大部分을 搾取되고잇는 實狀으로 農家의 不利不便이 不少하므로 그 對策으로 生産品(燕麥、澱粉、藥草、山菜 其他副業生産品)의 共同販賣及 雜穀(主로粟) 衣類 食鹽 石油 農具 肥料 綿及 紙等 共同購入의 方途를 講하야 農家經濟의 進展에 資케함을 要한다

農業金融의簡易化

現在 高地帶의 金融機關으로 金融組合의 設置가 잇스나 其數 겨우 七個所에 不過할뿐아니라 本地帶農民의 大多數는 所謂 窮民임으로 現行組合制度에 잇서서는 資産及信用의 關係上 그利用의範圍가 極히 一部에 限定되어잇다 個人間의 貸借에 잇서서는 其利率이 普通月三、四分이오 甚하면 月六分의 高率로 一旦 그融資를 바드면 利子의 支拂에 쫏기어 返濟困難에 陷하는 境遇가 만코 또 此間 奸商이 跋扈하야 春窮期에 秋期의 收穫物을 廉價로 讓賣하는 弊風을 釀生하야 本地帶農家의 經濟는 困窮의 度를 累加하고잇는 現狀임으로 此等 農民에 널리 低利金融의 方途를 講할 必要가 緊切하다 그러타하나 家計費 他非生産的資金의 金融은 부질업시 固定負債의 增加를 招來할念慮가 잇슴으로 共種類를 生産資金에 限定하야 農家本來의 生業에 힘쓰게하고 또 充分한 指導를 加하야 그 再生의 完璧을 期치안코면 안될것이다 이를 爲하야서는 金融組合을 擴充할 必要가 엇지안코나 叙上의 現狀에 鑑할때에는 새로 小額生業資金類似의 金融制度를 樹立하고 農家의 契制度를 運用하야 널리 金融을 圖하고 또 直接 生業指導에 當하는 獎勵機關으로하야금 取扱케하야 指導獎勵와 渾然一致한 金融의 方途를 講함은 農業金融으로 得策이라할것이다

備荒貯蓄及倉庫의設立

本地帶에 잇서서는 前述한바와 如히 屢屢히 冷害、病害等의 天災를 蒙하야 住民離散의 慘狀을 보는일이 만허 그 救恤助成에도 그때마다 相當히 多額의 費用을 要하얏든바 如斯한 災害는 開發事業의 進步를 따라 漸次 防除遞減할수잇스나 그 根絶은 到底히 至難함으로 미리 그 對策을 講하야둘 必要가잇다 卽 朝鮮의 社會制度를 復活하야 不意의 災厄에 備하는 同時에 常時의 救濟賑恤은 勿論 나아가 生産融資의 機關으로하고 幷하야 隣保相助의 訓練에 資함은 本地帶의 特殊情勢에 鑑하야 極히 有効適切한 施設이다 그리고 그 實施에 當하야서는 大槪 左에 依하야 이를 行함을 要한다

(가) 設置單位=部落單位로하야 現行振興組合員의 區域으로할것
(나) 倉庫의 建設=모다 部落民의 材料提供及 努力奉仕에 依하야 現金支出을 要치안는 材料實에 限하야 이를 助成할것
(다) 貯穀數量=그해의 豊凶에 依하야 數量을 決定하고 一定한 年度에 達하기까지 年年 貯穀할것
(라) 貸出及回收=平作에잇서서는 希望에 依하야 低利貸出을 行하고 秋收季 現物을 回收할것
(마) 還付數 又는 不意의 災厄에 遭遇한 境遇는 規定에 依하야 이를 貯穀者에 還付할것

山農定着施設

山農에 對하야서는 從來와 如한 掠奪農法을 絶對排擊하고 農法의 改善에 對하야 積極的指導獎勵를하기 爲하야 山農指導機關의 增置、耕地保全의 諸施設、防風水源、農用林地等의 設置에 對하야 다음과 가티 實施할 必要가잇다

(가) 土地의 安定에 關한施設 土地의 安定을 圖하기 爲하야 必要한 土砂의 留止工事는 耕地의 斜面으로 向하야 階段狀으로 하고 各其階段間의 距離는 傾斜가 急함을따라 順次 이를 좁게하고 耕地의 傾斜의 程度、土層의 厚薄、地味의 良否、材料蒐集의 難易及 經濟關係等을 考慮한후 左記工法中 實地에 卽한것을 選擇按配하야 實行할것

石積工、芝積工、編柵工、林帶造成

鑛業權設定・移動

◇鑛業權設定

登錄番號	鑛種	鑛區所在地	登錄月日	鑛業權者住所氏名
一三六三三	金銀鑛	全北南原郡山東面 長水郡蟠岩面	十月十四日	羅州郡茶道面 洪起善
一三六三四	金銀鉛鑛	全北長水郡山西面	同	大邱府西城町 代表者 金東源 同 西千代町 金台原
一三六三五	金銀鑛	咸南永興郡德興面	同	高原郡上山面 金恩新
一三六三六	鉛	平北江界郡從南面	同	江界郡江界邑 代表者 金敏昶 同 韓敏熙
一三六三七	金銀銅鑛	慶南固城郡九萬面	同	晋州郡晋州邑 朴孝洙
一三六三八	石炭	全南谷城郡火面	同	和順郡北面 代表者 朴長完 谷城郡火面 韓琪鉉 光州府西町 朴長敏
一三六三九	金銀鑛	忠北永同郡上村面	十月十五日	京城府漢江通 荒井初太郎
一三六四〇	砂金	忠南公州郡牛城面 州外面	同	京城府南大門通 郭鍾期
一三六四一	金銀鑛	平南寧遠郡太極面	同	孟山郡孟山面 代表者 李守文 寧遠郡德化面 金炳兌 同 金炳混
一三六四二	金銀鑛	江原華川郡看東面	同	京城府舘洞町 代表者 金炳默 楊口郡方山面 田寬富
一三六四三	鑛	咸南豊山郡天南面	同	京城府寬勳町 代表者 金張敬 同 張敬澤
一三六四四	金銀鑛	江原伊川郡伊川面 樂鳳面	同	廳山郡沙里院邑 印廷洙
一三六四五	金銀銅鉛鑛	慶北軍威郡古老面 義城郡春山面	十月十六日	大阪市東區伏見町 東洋金山株式會社
一三六四六	金銀鑛	全北茂朱郡雪川面	同	淸州郡芙蓉面 金元福
一三六四七	金銀鑛	忠南洪城郡洪北面	十月十九日	禮山郡禮山面 代表者 成元吉 同 金正亮 同 成頊慶

◇共同鑛業權者脫退

登錄番號	鑛區所在地	登錄月日	事項
九二九二	京畿楊平郡砥堤面	十月十五日	二木莊二郎任意脫退함
九三九六	全北金堤郡扉池面	同	白光國任意脫退함
一二九〇一	咸北吉州郡長白面	同	任龍來任意脫退함
一二一二一	江原鐵原郡寅目面	十月十六日	坂本文一郎死亡脫退함
同	同	同	網戶得哉死亡脫退함
一三三六九	忠北忠州郡新尼面 周德面老隱面	十月十九日	高恩海任意脫退함

◇鑛業權消滅

登錄番號	鑛區所在地	登錄月日	事項
九九四二	平安成川郡靈泉面 順川郡殷山面	十月十六日	廢業
一〇六八五	慶北永川郡古鏡面 慶州郡江西面	十月十九日	廢業
一一四三八	江原高城郡梧岱面 杆城面	十月十九日	廢業

◇共同鑛業代表者改正

登錄番號	鑛區所在地	登錄月日	事項
一二三七〇	慶南晋州郡大坪面 水谷面	十月十四日	代表者를 山田庄之助로改正함
一二九〇一	咸北吉州郡長白面	十月十五日	代表者를金應瑢로改定함

雙虹舞 【27】

方仁根 作
金奎澤 畵

꼿에바람 (五)

민순이 갈뒤에 경주는 자려고 누웟스나 생각이런 풀려이 열해 함께누워서 잠을 못자게 하엿다. 그는 생각을꺼고 동무하여누워서 공상의나라에 헤매엿다.

「그이와 결혼을 할가?」

경주는 광훈을 이러케도 가장밀접하게 엽헤노코 생각해보기는 처음이다. 전에도 광훈과 결혼하엿스면하는 공상을 만히하여보기도하엿다. 학교선생들이 전부 혼인하여 살림을 하는데 오직 자기와광훈만이 미혼자라는것이 벌서 숙명적으로 결혼할 연분이라고 생각하엿다. 광훈이 어떤때는 너무 똑하고 연구에만 정신을 드리고 잔재미가 업는것이 유감이나 그것은 자기와결혼하면 획 변하게해서 좀 쾌활한남자를 만들것가탓다.

「이번 여름에는 신혼여행으로 서울로 원산으로 금강산까지 가게될가부다」하고 경주는 즐거운공상의날개를라고 금강산까지 가기도하엿다.

「좌우간 내가 활동을 개시하여야겟다 래월은꼭 그이를 붓잡어가지고 단단히 이야기를해야지. 그리고……」경주는 그다음달콤한 상상을할때 얼골이화근해지는것가탓다.

「그러나 대관절 내게서 조용히 만나서 이야기할데가 잇서야지. 참 속상해」

경주는 그이튼날 학교에가서 민선생과 광훈을만나니 몹시거북하엿다. 웬일인지 광훈의태도가 전과달려 활발하고 유쾌한듯한것이 더욱 조와보엿다. 경주도 기뻐서 아이들 공부도 잘가르치엇다. 더구나 창가시간에는 목소리까지 잘나오고 유쾌하엿다. 아이들이 삑삑소리질는것도전에는 듯기실터니 오늘은 그아이들을 한창하는소리가 꼭자기를 축복하는것가탓다. 운동장에서아이들이 란마와가리 얼크러저노는것을 전에 볼때는 시끄럽고 보기실터니 오늘은 모두 귀엽게 보혓다.

마지막시간에 광훈이 교실로 들어가려고 사무실에서나와 복도를 걸어갈때 경주는 길목에 지켜섯다가

「선생님 오늘뵙고 이야기할것이잇스니 직원실에서 다른선생님 다가신뒤에 기다려 주서요 네 좀 봐줍니다!」하고 경주는 얼골이 붉어지는것을참고 겨우 말하엿다. 광훈은 웬 영문을 모르고 「네-」하고 대답할뿐이엇다.

하학한뒤에 경주는 사무실로 들어가 자기책상아페 안젓다. 다른 선생들도 다와서 안저서 다른선생과 이야기하는이도 잇고 학생시험보것을 고르는이도 잇고 혀을 고이고 멍하니 안젓는 선생도잇섯다. 교장선생은 담배를 푹푹빨며 학교후원에만 발한 꼿츨 바라보고 잇섯다. 선생들의 얼굴에는 하루의 일이 꿋낫다는 기쁨보다도 피곤이 그들의 얼굴에 거미줄처럼 갈기엇다. 따뜻한 볏날이 벼옥 그들을 피곤하게하고 생각을어대로 풀어가는것가탓다. 교실에서는 아이들이 소재를 하느라고 왈그락대그럭하며 야단이엇다.

학교운동장에 올라리처럼 섯는 키큰 포푸라나무들의 엽두색 조그마한 입파리들이 봄볏을 바든채 한들거리는것이 경주에게는 몹시로맨틱하게 보혓다. 광훈은 경주안즌데서 책상우에 노힌 책고비에 가리워보히지 아니하엿다. 그가리운것이 전에는 실터니 오늘은 맛처다보는것보다 다행한것 가탓다.

책상과 책고비는 모두 붉은칠을 하엿다. 그붉은칠한것을 경주는 처음볼때는 흉하더니 보아나니 조와젓다. 경주는 공연히 책상설합을 열고 지저분한것을 정리하며 시간을 보내엇다. 그래도 선생들은 좀체로 가지아니하여

本社接受水害救濟品 (十月三十日現在)

物品合計 十七萬六千一百四十三點
穀物合計 四十五俵二斗五升

利川支局經由

衣類 二〇點
金敎星 李泰鎬 十三點
同 梁在浩 六點
同 李敎相 一點

四平街支局經由

衣 三一四點
영근양행 三十點▲이종만 二十四點
방한옥 十五點▲팡신호 十五點
개신상회 十三點▲백봉의 十三點
만화상점 三點▲삼정호 二點
노경화 三點▲조문제 二點
김복순 三點▲임면생 二點
오분임 三點▲신연히 二點
이상득 三點▲하용신 二點
홍순귀 十三點▲방관영 二點
오재덕 十一點▲고홍관 一〇點
김병준 十四點▲백봉서 一〇點
김상구 十〇點▲서재복 九點
고려상회 六點▲김성도 七點
조선려관 五點▲해성려관 六點
만선공사 四點▲리원회 四點
강복순 四點▲금해려관 三點
문명국 四點▲김동주 三點
이봉덕 二點▲박금순 三點
오주연 二點▲이광선 二點
박무히 二點▲황국영 二點
공명회 二點▲박석봉 一點
이성복 一點▲강순예 一點
김보주 五點▲무명씨合計二十九點

長津支局經由

衣類 六〇點
徐應三 一點▲李北述 一點
閔惠善 三點▲朴辰凰 一點

東京支局經由

衣 二六四點
朴英順 三點▲朴基女 一點
洪昌化 三點▲李小春 一點
金秉道 三點▲李英好 三點
李貞淑 四點▲李吉相 六點
金學寅 一點▲鄭於仁女 六點
李福淳 四點▲金梅女 二點
大惠範 二點▲江界鎭 二點
姜福實 一點▲閔寶培 三點
李松月 二點▲煙草販賣所 五點
▲在日本朝鮮基督敎 東京中央敎會 東京目黑敎會 東京荒川敎會 取扱分
洋服 四〇點▲사쓰 三〇點
저고리 二九點▲적삼 二九點
치마 二三點▲洋服上下 一點
와이샤쓰 七點▲바지 六點
▲在日本朝鮮基督敎 東京雜司谷敎會取扱分
男大上衣內服 三點▲男大下衣 七點
幼兒上下衣 四四點▲女上下衣 三點
洋襪 六足

大阪支局經由

衣 五四點
▲大阪市東成區猪飼野町東三丁目 九、高麗寺 金玉河、金允培取扱
金在仁 一點▲姜永燮 二點
金奉河 一點▲金貴鉉 二點
姜永子 一點▲金順愛 二點
金順浩 一點▲金汝洙 四點
高順禮 一點▲金貞花 四點
金漢奉 六點▲金貞淑 九點
金同仁 一五點

社會事業協會收合 水害義捐金

▲朝鮮日報社扱
▲四六、〇九樺太名好郡名好村樺太朝鮮人有志(四一錢除)▲四二、一五甕光예수敎會及有志▲五六二、三〇昌城郡新倉面完豊洞完豊金山職員一同▲一〇、五〇德亭支局經由分▲二〇五、一四京都市右京區西院花田町三六故土水災救濟會(九四、九一除)▲一二八、〇八釜山支局經由分▲五〇、八〇牡丹江支局經由分▲一二、二九大阪港區東田町王ノ五東田町朝鮮人有志(一錢除)▲五四九、三九永登浦支[illegible]
▲四〇、〇〇三角町漢榮高等學院職員生徒一同▲一〇、九七中和郡中和公普生一同▲六、〇〇水原邑內進明幼稚園慈母一同▲一、〇〇無名氏▲二、三〇馬場町明進學院兒童一同▲一、〇〇昭格町二八無名氏▲四、〇五淸水公普生一同▲二、六〇東園幼稚園兒一同
用四〇、〇〇錢除)▲二九七、九九東京支局經由(六、八三錢除)▲四、五〇嶺美支局經由
(以上集團의詳細內譯은追後發表)

[illegible]

(지난九月廿一日에發表한七、四三四、三七錢에對한內譯의一部)

[illegible]

(지난十月十五日에發表한八、二五三圓五一錢에對한集團分內譯이에對한詳細內譯은追後發表)

[illegible]